傳道書 1:14 我見日光之下所做的一切事，都是虛空，都是捕風。15 彎曲的，不能變直； 缺少的，不能足數。

羅馬書1:21 因為，他們雖然知道上帝，卻不當作上帝榮耀他，也不感謝他。他們的思念變為虛妄，無知的心就昏暗了。

羅馬書 8:20 因為受造之物服在虛空之下，不是自己願意，乃是因那叫他如此的。21 但受造之物仍然指望脫離敗壞的轄制，得享上帝兒女自由的榮耀。22 我們知道，一切受造之物一同歎息，勞苦，直到如今。23 不但如此，就是我們這有聖靈初結果子的，也是自己心裏歎息，等候得著兒子的名分，乃是我們的身體得贖。

哥林多前書 15:17 基督若沒有復活，你們的信便是徒然，你們仍在罪裏。18 就是在基督裏睡了的人也滅亡了。19 我們若靠基督只在今生有指望，就算比眾人更可憐。

Solomon was 300 years ahead of Buddha bringing up this idea of vanity and meaninglessness.

Solomon proposed the question: If life under the sun is all there is, then what is the point of life?

If material world is all there is, what is the meaning of life? If you and I were just the result of random molecular impacts, then even our intellect is simply a chemical reaction that cannot be trusted. Then why do we even ask meaning? Meaningless, pointless, vanity!

I. 1. Ch. 1:1-11 All is vanity! 一切皆空！ 我们不过是化学元素的“轮回”
   A. 4 一代過去，一代又來， 地卻永遠長存。5 日頭出來，日頭落下， 急歸所出之地。6 風往南颳，又向北轉， 不住地旋轉，而且返回轉行原道。7 江河都往海裏流，海卻不滿； 江河從何處流，仍歸還何處。8。萬事令人厭煩*， 人不能說盡。眼看，看不飽；耳聽，聽不足。9。已有的事後必再有； 已行的事後必再行。日光之下並無新事。
II. Humanism，人文主义和纯在主义existentialism 改变不了世界。
   A. 1:14 我見日光之下所做的一切事，都是虛空，都是捕風。15 彎曲的，不能變直； 缺少的，不能足數。
   B. Humanism: We are basically good, and we can make a difference!
   C. Existentialism: Our existence is meaning, although the whole world is meaningless, my existence is meaningful and I must do the right thing!
III. My intelligence is meaningless! 智慧毫无意义！

A. 1：16 我心裏議論說：我得了大智慧，勝過我以前在耶路撒冷的眾人，而且我心中多經歷智慧和知識的事。17 我又專心察明智慧、狂妄，和愚昧，乃知這也是捕風。18 因為多有智慧，就多有愁煩； 加增知識的，就加增憂傷。

IV. Hedonism is empty, 享乐毫无意义。

A. 第2章 1 我心裏說：「來吧，我以喜樂試試你，你好享福！」誰知，這也是虛空。2 我指嬉笑說：「這是狂妄。」論喜樂說：「有何功效呢？」3 我心裏察究，如何用酒使我肉體舒暢，我心卻仍以智慧引導我；又如何持住愚昧，等我看明世人，在天下一生當行何事為美。4 我為自己動大工程，建造房屋，栽種葡萄園，5 修造園囿，在其中栽種各樣果木樹；6 挖造水池，用以澆灌嫩小的樹木。7 我買了僕婢，也有生在家中的僕婢；又有許多牛群羊群，勝過以前在耶路撒冷眾人所有的。8 我又為自己積蓄金銀和君王的財寶，並各省的財寶；又得唱歌的男女和世人所喜愛的物，並許多的妃嬪。

B. 9 這樣，我就日見昌盛，勝過以前在耶路撒冷的眾人。我的智慧仍然存留。10 凡我眼所求的，我沒有留下不給它的；我心所樂的，我沒有禁止不享受的；因我的心為我一切所勞碌的快樂，這就是我從勞碌中所得的分。11 後來，我察看我手所經營的一切事和我勞碌所成的功。誰知都是虛空，都是捕風；在日光之下毫無益處。 25 論到吃用、享福，誰能勝過我呢？26 上帝喜悅誰，就給誰智慧、知識，和喜樂；惟有罪人，上帝使他勞苦，叫他將所收聚的、所堆積的歸給上帝所喜悅的人。這也是虛空，也是捕風。

V. 认命也不能挪去我的虚空。Stoicism doesn't relieve my empty heart.

A. 3：1 凡事都有定期，天下萬務都有定時。2 生有時，死有時；栽種有時，拔出所栽種的也有時；3 殺戮有時，醫治有時；拆毀有時，建造有時；4 哭有時，笑有時；哀慟有時，跳舞有時；5 拋擲石頭有時，堆聚石頭有時；懷抱有時，不懷抱有時；6 尋找有時，失落有時；保守有時，捨棄有時；7 撕裂有時，縫補有時；靜默有時，言語有時；8 喜愛有時，恨惡有時；爭戰有時，和好有時。9 這樣看來，做事的人在他的勞碌上有甚麼益處呢？

VI. 6.如果真有神，为什么有这么多不公平的事？

A. 4：1 我又轉念，見日光之下所行的一切欺壓。看哪，受欺壓的流淚，且無人安慰；欺壓他們的有勢力，也無人安慰他們。2 因此，我讚歎那早已死的死人，勝過那還活著的活人。3 並且我以為那未曾生的，就是未見過日光之下惡事的，比這兩等人更強。

B. 但如果没有神，不公平又如何？你是谁，你如何知道什么是公平？

VII. 有钱也是虚空。

A. 5：10 貪愛銀子的，不因得銀子知足；貪愛豐富的，也不因得利益知足。這也是虛空。11 貨物增添，吃的人也增添，物主得甚麼益處呢？不過眼看而已！12 勞碌的人不拘吃多吃少，睡得香甜；富足人的豐滿卻不容他睡覺。13 我見日光之下有一宗大禍患，就是財主積存資財，反害自己。14 因遭遇禍患，這些資財就消滅；

那人若生了兒子，手裏也一無所有。15 他怎樣從母胎赤身而來，也必照樣赤身而去；他所勞碌得來的，手中分毫不能帶去。16 他來的情形怎樣，他去的情形也怎樣。這也是一宗大禍患。他為風勞碌有甚麼益處呢？17 並且他終身在黑暗中吃喝，多有煩惱，又有病患嘔氣。

VIII.I hate life!

A. 2：17 我所以恨惡生命；因為在日光之下所行的事我都以為煩惱，都是虛空，都是捕風。

IX. 基督的復活使一切都有意義。

A. 哥林多前書 15:17基督若沒有復活，你們的信便是徒然，你們仍在罪裏。18 就是在基督裏睡了的人也滅亡了。19 我們若靠基督只在今生有指望，就算比眾人更可憐。

B. 哥林多前書 15: 58 所以，我親愛的弟兄們，你們務要堅固，不可搖動，常常竭力多做主工；因為知道，你們的勞苦在主裏面不是徒然的。

C. 整本傳道書最可惜的部份是它是在基督降生，死，埋葬，復活，升天之前所寫的，所羅門再有智慧也看不到未來基督要來的事。然而，基督的死和復活完全改寫了人類的歷史。

D. 在基督之前，王朝興起，王朝結束，帝國的興衰給人一種不勝唏噓的感覺。再偉大的帝國最後也成了廢墟，成了古蹟文物。但在基督復活之後，基督的王國一直在前進中，基督的國所到之處，那地區產生了高度的文明，而這文明不是由哪一個人類的國王所建立的。

1. 基督的國從猶太，到羅馬，到君士坦丁堡，北非，建立了千年的高度文明，然後前往歐洲，到了美洲，現在再重回亞洲。
2. 基督的國所帶來的大學院校（12-13世紀相繼成立的巴黎大學，劍橋，牛津，海德堡大學），醫學，天文，地理，生物學，物理，化學，音樂，美術，建築，航海，航天。這是基督教的文明。世界沒有另一個宗教文化建立這一種延綿不絕，延續性的文明。印度的古文明，黃河流域的中國文明，都沒有達到今天基督教的文明。
3. “Victory of Reason-How Christianity Led to Freedom, Capitalism, and Western Success” by Rodney Stark. 這本書詳細的解釋了基督王國的發展歷史。
4. 是的，西方這些國家不是完美的，因為基督的國還沒有完全降臨。但我要強調的是：基督徒不必活在傳道書的憂悶中。我們基督徒不但有永生的盼望，連今生都可以有喜樂的。
5. 在基督裡，我們的勞苦不是虛空。我們賺的錢也不需空。自從我開始辦學校之後，我突然感覺到有錢真的是一件好事。我多麼希望我可以就寫一張20萬美金的支票給學校，明年的籌款就搞定了。在基督裡，對一個真正認識基督的人，錢真的是可以用來做有意義的事的，不虛空的。

6. 哥林多後書 9:6「少種的少收，多種的多收」，這話是真的。7 各人要隨本心所酌定的，不要作難，不要勉強，因為捐得樂意的人是上帝所喜愛的。8 上帝能將各樣的恩惠多多地加給你們，使你們凡事常常充足，能多行各樣善事。9 如經上所記：他施捨錢財，賙濟貧窮；他的仁義存到永遠。
7. 在基督裡，把孩子帶大不虛空，移民美國不虛空，讀大學不虛空，明天上班去賺錢不虛空，去健身房鍛鍊身體不虛空。沒有基督，什麼都是空的。

回應詩歌
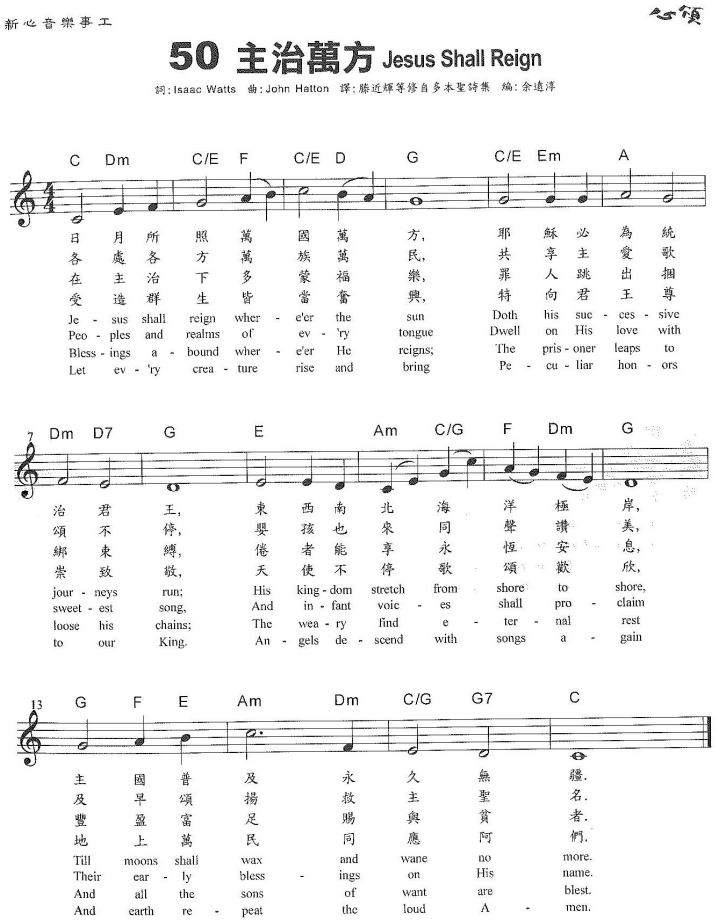
主治萬方